朝鮮日報
朝刊
本紙朝夕刊十二面
發行兼編輯人 方應謨
印刷人 金炯元
發行所 京城府太平通一丁目六一 株式會社朝鮮日報社

社說

獨伊軍事同盟說
當然한締結

一

方今 羅馬에서는 獨伊兩國의 首腦間에 重要會談이 進行되는데 一說에는 中東歐政策에 對한 獨伊共同聲明을 하리라고도 하고 兩國間의 正式軍事同盟을 締結한다고도 傳한다. 歐洲의 事態가 至極히 緊迫해스므로 온갓 揣摩臆測이 두루 盛行할지나 軍事同盟의 締結說은 가장 信憑할만한 情報라할수잇다. 왜 그러냐하면 獨伊의 입때까지의 行動은 互相默約이 잇서 해온 것이오 今後도 그러할 運命에 잇는데 英佛側은 獨伊를 둘러 싸고 盛히 同盟을 締結하므로 獨伊도 正式으로 同盟을 締結하야 英佛에 備할것은 當然한 歸結이므로써다.

二

獨伊軍事同盟의 結果 生할 歐洲의 政局을 살펴보면 戰爭이 目睫間에 迫到한것을 敏感치 안흘수업다. 獨逸은 적어도 波蘭의 단치히及 廻廊, 蘇聯의 우크라이나, 羅馬尼亞의 石油及 小麥, 메소포타미아의 石油를 獲得하지 안흐면 못견딀 形勢에 잇고, 伊太利는 希臘의 칸디아島, 지브랄타르海峽, 스에즈海峽 알제리아, 튜니스, 모록코를 自家囊中에 너치안흐면 歐洲平和는 維持되지 못할것을 생각하는데 이리되면 英佛은 地中海上에서 封鎖를 當하고 佛蘇는 大陸에서 全面的 退却을 當하지 안흐면 안되므로 英佛蘇가 共同으로 이것을 防衛할라는 行動에 나올것이므로써다.

三

吾人은 歐洲에 大戰亂은 不可避하다 觀測한다. 다못 그 時期는 群小諸國의 陣營이 判明해지는날이라 할수잇스니 英佛獨伊가 互相 群小諸國을 自家陣中에 너흐려 거이 狂亂狀態에 잇는것은 이것을 意味한다. 卽 英佛, 獨伊의 힘만으론 곳 勝負를 決할수가 업스니 勝負는 群小諸國의 動向에 달려스므로써다. 그런데 現在狀態로보면 獨伊側엔 유고슬라비아, 匈牙利, 西班牙가 加擔했고, 英佛側엔 蘇聯, 波蘭, 土耳其等이 加擔했스며 羅馬尼亞, 葡萄牙, 希臘은 아직 어데나 加擔을 聲明치 안햇스며 瑞典, 諾威, 丁抹, 에스토니아, 라트뷔아의 北歐諸國及 瑞西는 中立을 表明하엿스니 其勢 英佛側에 有利하다할수잇다. 그러나 速戰速決을 戰略으로하는 獨伊라 實際戰鬪를 해보기前에는 미리判斷을 내리기 어려다할수잇다.

四

如何間 將來할 歐洲大戰은 獨伊를 中心으로 英佛蘇가 對抗하야 싸홀것이 事實이며 자칫하면 米國, 日本도 戰禍中에 席捲될 危險性이 多分히 잇스니 世界大戰의 再現이라 할수잇다 前者에는 伊太利가 聯合軍側으로 變節햇고, 日本은 聯合國側에 加擔하엿섯는데 今次엔 兩大國이 獨逸陣營에 加入할러이니 第一次大戰과가튼 結果를 내리라고는 생각키 어렵다. 이곳에 世界史的 意義가 잇는것이요 吾人의 將來의 局을 注視할 所以도이때문이다.

皇室의御近情
地方長官招待席上 松平宮相謹話

【東京電話同盟】松平宮相은 五日午後六時부터 方今會同中인 地方長官 會議에參列한平井北海道長官以下 各地方長官을 宮中豐明殿에 招待晩餐會를 열엇는데 宮相은 이席上에서 天皇 皇后 皇太后三陛下 皇太子殿下를 奉始로御直宮殿下의 御近情에關하야 다음과가티 謹話하엿다

宮內大臣人事要旨

天皇陛下께옵서는 御政務와御軍務가 더욱 繁多하여지옵시사 擾擾하는戰況과 國際情勢를비롯하야 內外各般의事情을 聽取하옵시기에 때에따라서는 早朝로부터 深更에 이르옵시는데 玉體益益御健康하옵심은 天佑神助가 照照乎히 我大君의 身上에 계옵시는바로 참으로 恐懼不堪한바이다 陛下께옵서는 特히祭祀를 重히하시사 宮中에서의 數만흔 御祭典은 勿論이옵시거니와 每月 三回의旬祭에 이르시기까지 寒暑를不問하옵시고 御親祭 御親拜하옵심은 몸소 敬神崇祖의 大道를示範하옵시는바로 恐懼無極한바이다 出征軍人과 그遺家族의 援護에關하옵서는 일직이 大御心을기우리옵시사 昨年末內閣總理大臣을 御前에 부르옵시사 軍事援護의 要를 優渥하옵신勅語와함께 御內帑金을 下賜하옵신것은 周知하는바와갓다 各位는 이 感激하옵신 大御心을 徹底히하기에 特히 留意하기를 바란다 그리고 前番에는臨時東京第三陸軍病院에 行幸하옵신後親히 傷兵의 醫療更生의 實情을 御覽하옵시고 特히 事變地에 軍事祭祀次로 侍從武官을 御差遣하옵시되 그때마다 淸酒, 御紋付煙草等을 陸海軍出動將兵에게 下賜 御慰問하옵신것은 支那事變發生以來에 十二回에達하는바로 惶恐하옵신 聖慮에 다만感激할따름이다

皇后陛下께옵서는 前番御懷妊에 계옵신後 御經過가順調하옵시사 昨今 宮城內에서는 거의御平常과 變함이 업스옵시다고 拜承된다 陛下께옵서는 몸소御帶를 감옵시며 或은傷痍軍人을 御慰問하옵시는等의 온갓御仁慈에 關하와는 屢次말슴한바인즉 이에 一一히말슴치안흐나 今番으로 結核病이 國民健康을 害쳐서 國勢의 消長에도 至大한 影響을미치는 點을 深憂하옵시사 고마옵신 令旨와함께 結核豫防事業의 獎勵로서 御內帑金을 賜하옵섯다 그리고 이 事業에 對하옵서는今後에도 御獎勵하옵실터이시라고 拜承하옵는바 참으로 惶恐하옵심이다 本事業에 關하여는 御軫念을 體하야 今後充分히 效果를 내도록 各位의 御努力을 希望하는바이다

皇太后陛下께옵서는 更益 御健勝하옵심은 勿論 特히出征軍人遺家族及傷痍軍人에 對하사 기피御仁慈를 기우리옵시사압서 財團法人 同仁會가 멀리事變地에 診療防疫班을 보내어 支那民衆 救護에 成績을 나타내고 잇다는 旨를 드르시옵고 昨年末 御內帑金 一封을 下賜하사 事業에 ……

皇太子殿下께서는 其後御身體益益御健康하옵셔 明年에는 學齡에 達하시어 學習院에 入學하시게되시므로 御準備로 再昨年末부터 一週에 一回씩 幼稚園兒를 御相對로 東宮假御所에 招하사 御修養을 하시며 皇太子로서의 御敎育을 밧고계시다 義宮殿下께서는 때때로 海岸山地等으로 御轉地하사 近來益益 御健康하심으로 拜承된다 照宮, 孝宮, 順宮三內親王殿下께서는 모두 吳竹寮에게시는데 照宮殿下께서는 女子學習院中期第四學年에 通學하시는中이며 孝宮 順宮 兩殿下께서는 各各 前期第四學年과 第三學年에 御在學하시는데 ……

……뎌宮內省에서도 各位의 協力에 依하야 여러가지로 事務에 關하여도 ……라고저하는 바이다 그리고 此際에 一言할것은 行幸啓에 際하여는 地方民에게 特別히 不便이 업도록 함이다 ……

海軍航空隊의 北中支交戰狀況

【上海五日發同盟】海軍航空部隊五日午後四時發表

▲北支方面

一、지난二, 三兩日동안 我海軍航空部隊는 江蘇省北部 …… 以南의 敵陣地를 爆擊하야 ……

▲中支方面

一、四日我海軍航空部隊는 …… 水陸交通의 要衝인 …… 를 攻擊하야 ……

二、四日我海軍航空部隊는 …… 玉山을 爆擊하고 ……

豫算實行方針
大藏次官, 各省에依命通牒

【東京電話同盟】政府는 近近決定될 十四年度物動計劃에 依하야 豫算實行에 關하야 …… 大藏省에서 …… 各省에 依命通牒하기로 되엇다 ……

一、物資의 使用에 關하야 ……
一、重要物資에 ……
一、物動計劃에 伴하야 十四年度 豫算實行을 ……

蔣政權, 成都에遷都?
我軍의連續的猛爆으로

【香港五日發同盟】蔣政府部內에는일직 首都移轉說이 잇섯는데 連續三回에 亘한 我海軍의 荒鷲群의 重慶大爆擊은 蔣政權이 武漢陷落後 牙城으로 믿던 重慶도 벌써 首都로서 存續해갈수업슴을 如實히 보여스므로 이를 契機로 蔣政府部內에는 依然 세번째의 遷都說이 有力하게되어 近近 成都로 移轉하기로 될 模樣이다 卽 從來各政府機關은 我空爆에 依하야 郊外로 分散해 잇던바 尨大한 政府組織의 分散은 스스로 限度가 잇고 또 今後 夏期가 됨을 따라 天候가 回復되면 我空軍의 頻繁한 襲擊이 豫想되므로 드디어 重慶放棄를 決意하게 된것으로 보인다 그리고 第三次遷都에 際하여는 當初부터 各機關의 分散을 豫想하야 처음부터 成都郊外에 分散시킬 方針을 取하고 更히 一部機關은 昆明及叙州에 分散시킬 模樣인바 成都에는 國防最高委員會, 軍事委員會, 行政院, 軍政部, 財政部, 中央黨部等을 두고 叙州에는 經濟部, 昆明에는 交通部等을 둘것으로 보인다 그移轉은 重慶의 我空軍의 威力은 蔣政府가 如何히 ……

第三次重慶空襲

【上海五日發同盟】我海軍航空部隊는 五日午前大編隊로써 第三次重慶爆擊을 敢行하야 두번째 空襲에 依하야 混亂潰滅中의 敵都重慶의 軍政各機關을 徹底히 爆擊하엿다 爆擊狀況의 詳細에 關하여는 四日空襲으로 通信機關이 破壞된關係로 아직알수업다

第二次重慶爆擊詳報

【○○基地五日發同盟】【期於히 潰滅을期한다】는 氣魄으로써 敵의 首都 重慶空襲을 敢行한 我海軍爆擊隊는 三日의第一次空襲에 繼續하야 四日敵의 虛를 衝하야 爆擊을 敢行하야 前日의 大爆擊과아울러 抗日首都에 對하야 文字그대로 潰滅的大損害를 주엇다 어둡은 佐少佐가 引率한 ○○機大編隊는 堂堂陣을 連하야 西空을指目하고 白雲屛을지나 重慶한山嶺을거처 一路重慶으로直進하야 午後八時三十分重慶上空에 다다랏다 意外에나타난 我荒鷲群의 大編隊를 맞아 重慶 市內는 거의 阿鼻叫喚의 修羅場으로 化하엿다 市內周邊에서는 數

重慶軍事當局
南支敗戰敵將領을處分

【香港五日發同盟】支那軍의 四日 攻勢에 압서 敢行한 我南支作戰에 依하야 慘敗한敵의 將領은 일즉 退却하야 要衝을 敵手에 빼아끼게되엿다하야 重慶軍事當局에 依하야 다음과 如히 處分되엇다고 傳한다 ▲免職 第四十九軍長 劉多荃 ▲第七十軍長 李覺 ▲第百七軍長 殷菊 ▲第十五軍長 王甲本 ▲豫備第九師長 張之斌 ▲第十六師長 王凌雲 ▲第百五師長 王鐵漢 右는南昌附近의 作戰에서 抗戰의 主旨를 了解치안코 한번 敵의攻擊을맛자 卒然陣地를 放棄

▲銃殺 第百二師長 柏輝章 右는敵의 攻擊을맛자 卒然陣地를放棄하고 退却하엿슬뿐 아니라 恣意로 離隊하야 我反抗作戰을 瓦解케하엿다 그리고從來 蔣介石直系로서特히信任을어더 第九戰區敵前總司令의 要職에잇던 南支作戰責任者第十九集團軍總司令羅卓英에 對한處分은 多大한興味를 가지고 注視되고잇던바 部隊의 指揮統率에 適當치못하엿다하야 法廷에서 責任을 審問하게되엇다

陳誠, 衛立煌
乙級大將으로昇進

【上海五日發同盟】支那側消息에 依하면 支那軍事當局은 陳誠, 衛立煌二將軍에 對하야 最近位一級을 進하야 乙級大將에 任命하엿다고한다

有田外相
獨伊兩大使와會談

【東京電話同盟】有田外相은 五日의 閣議席上 四日駐日獨伊兩國大使를 外務省에 招致하고 歐洲의 新情勢에 關하야 意見을 交換하고 同時에 要談을 한 顚末을 詳細히 報告하엿다

八田商相放送
綜合的物價對策確立

【東京電話同盟】八田商相은 五日의 閣議에서 物價統制大綱을 決定하엿스므로 그實施에 關하야 널리 國民의 協力을 求하고 右要綱의 主旨를 徹底시키기 爲하야 同夜七時半 AK에서 「綜合的物價對策確立에 關하야」라는 題目으로 放送演說을 하기로 되엇다

海南島西部要衝
那大市를占領

【海口五日發同盟】僚機에서 待機中이든 末次部隊는 四日海南島西部의 共產匪軍要據點那大市에 向하야 行動을 開始하야 午後一時那大市北方約十三키로 落基에 잇는 百五十의 共產匪를 擊破 이를追擊하야 那大市에 肉薄 午後五時敵의 抵抗을 排除하고 드디어 이를 完全히 占領하엿다 那大市는 本島東部의 嘉積과 아울러 西部의 重要都市로서 또 本島第一의 畜產地로서 有名하다

무伊首相

단치히問題圍繞한
獨波紛爭調停에出馬?
베크波外相, 히總統要求拒絶

【倫敦五日發同盟】리뻬트롭프獨外相은 五日北伊太利의『코모』에가서 챠노伊外相을 訪問하고 兩外相이 會談하기로되엇는데 五日의 데일리칼紙는 이번會談을 契機로 뭇솔리니首相은 獨波間의 調停에 出馬하리라고 다음과가티 報道하고잇다

리뻬트롭프 챠노兩外相의 코모會談如何에따라 뭇솔리니首相은 히틀러總統의 단치히 返還要求를 獨波紛爭調停에 出馬할지모른다 卽챠노外相은 뭇솔리니首相의 調停案을 携行하야 리뻬트롭프外相에 提議할것으로 보이는바 右챠노外相의 提案은 波蘭에 對하야 단치히의 自由市의 自由使用及 그치니아港 保障을 條件으로 단치히의 獨逸復歸를 許容하라는것이라고한다 (寫眞은 무伊首相)

【알소五日發同盟】베크外相은 五日午前波蘭下院에서 外交演說을 行하야 現下의 逼迫된 歐洲情勢에 對應할 波蘭의外交政策을 闡明하엿다 베크外相은 其中 단치히 問題를 繞한 獨波關係에 關하야 强硬態度를 表明하야 獨波要求는 全面的으로 拒否한다는 旨를 如左히 述하엿다

波蘭政府는 단치히自由市의 貿易及 海軍政策에 關하야 어데까지 波蘭의權益을 堅持할 決意를가지고잇다 英波兩國은 互相保障協定을 締結하엿는데 이는 何等侵略的意圖를 가진것이아니다 波蘭政府는 단치히及 波蘭廻廊에 關하야 獨逸이 提出한 要求는 一方的으로 首肯하고 全面的으로 이를 拒否하엿다 右問題를解決키爲하야 今後 獨逸과 折衝을 開始할 意思이다

獨逸"라트뷔아"와 不可侵協定締結

【伯林四日發同盟】獨政府는 허롤러 總統의 國會演說主旨에基하야 北歐諸國에 對하야 個別的으로 義務的不可侵協定締結交涉을 進行中이던바 라트뷔아政府와의間에 不可侵協定을 締結한旨를 發表하엿다 에스토니아政府와의 交涉도 圓滿히 進捗되는 模樣인데 리트니아政府와는 이미 메멜地方返還에際하야 不可侵協定을 締結한터로 발트三國은 近近英佛의 對獨伊包圍陣파는 別個로中立陣營을 形成하게될것이다 그러므로 官邊에서는 발트諸國과 北歐諸國과의 間에 義務的不可侵協定締結에 成功한後에는 다시希臘其他東南歐諸國과도 同樣不可侵條約協定乃至 保障條約을 締結할意思가잇다고言明하고잇다

英土協定 近近成立發表?

【倫敦四日發同盟】對獨伊包圍工作을圍繞한 英佛蘇三國을 中心으로한 外交折衝은 리트비노프外務人民委員의 辭職에依하야 一時停頓狀態인데 할리팍스 英外相은 四日土耳其大使 루스츄·아스스氏를 外務省에 招致하고 獨伊兩國의 進出에備하야 目下英土兩國間에 進捗中인 獨立保障問題에 關하야 重要協議를 遂하엿다 官邊에서는 獨立保障에 關한英土協定은 近近成立되어 豫定보다 빨리發表되리라고 말한다 英政府의 對蘇外交工作은 리트비노프 外務人民委員의 辭職及蘇聯外交政策의 轉換에依하야 何等修正될이 업슬模樣이다

봉네佛外相 蘇聯大使와會談

【巴里四日發同盟】봉네外相은四日正午 스리츠蘇聯大使를 招待午餐을함께하며 리트비노프外務人民委員辭職後의 蘇聯의外交政策에關하야 蘇聯政府의 意向을 打診하엿다 佛政府에서는 蘇聯外交政策은 리트비노프外務人民委員辭職後라도 그大綱에잇서는 何等變更이업시리라고確信을가지고잇는 模樣이다

蘇聯外務當局 外國記者發電報檢閱廢止

【莫斯科四日發同盟】蘇聯在住의外國新聞記者는 從來新聞電報를 發電할때마다 外務當局에 電文을提供하야 嚴重한檢閱을 經하지안흐면 發電할수업섯든바 리트비노프外務人民委員의罷免으로 이方針에 變更이 생기게되어外務人民委員部 情報部長 그네진氏는 同日新聞電報檢閱을 廢止한다는 旨를 如左히 發表하야 크게注目을 끌엇다

情報部는 今後外國向新聞電報의 檢閱을 廢止하기로 하엿다 이로써 外國新聞記者는 從來와가티 電文을 情報部에 提出하지안코 언제라도 直接

米國
尨大海軍豫算案
下院本會議에回附
總額七億七千三百餘萬弗

【華盛頓四日發同盟】四日의下院歲出委員會는 四萬五千噸級主力艦二隻의 今年度建造費를 包含한 總額 七億七千四十七萬三千四百十一弗에 達하는 一九四〇年度 海軍豫算을 可決하야 곳本會議에 廻付하엿는데 右豫算에 依하면 右主力艦의 建造費는各一隻分九千三百萬弗로 豫定되어잇스나 正確한 經費는 着工二年後가아니면 確定키困難한模樣이다 그리고 兩主力艦의 竣工까지에는 今後四, 五年을要할模樣이다 一方右海軍豫算이下院本會議에서 最後的으로 決定되기는 大槪오는八日께 되리라고 豫想되는데 今回의豫算總額은 原案에比하야 一千九百九十五萬六千弗이 減額되어잇다 本豫算案이 通過되면 一九四〇年中에 建造中의 水上艦은 實로 百四十四隻의 多數에 達하는터로 一九四〇年末에는 二十八隻의 新就役艦과 十五隻의 廢棄艦을 加算控除하야 米國海軍은 總數三百四十隻의 就役艦을 保持하게될것이다

蘇聯極東軍動員
陸海空演習을開始

當地着情報에 依하면 蘇聯極東軍의 春季大演習은 去月二十三日부터 三週間의 期間으로 開始된바 그野戰距離는 東部蘇滿國境五十키로의 地點으로부터 延長三百키로에 達하며그 動員部隊는 步兵十五萬 狙擊部隊 砲七十門 一個師의 騎兵部隊二個旅의 機械化部隊라한다 그리고 그目的은 極東獨立第一軍第二軍의 對抗演習으로서 그想定은 明白히 對日作戰을 意圖한것이라고 看取된다 一方이에 呼應하야 極東艦隊에서도 海參威를 起點으로 하야 行한바 特히 潛水艦戰에 重點을 두엇어 注目되고잇다 三八五台의 飛行機를 動員하야 戰鬪演習을 行한바 同演習에는 極東軍도 各根據地를 中心으로 一般住民의 防空演習도 兼하여잇것이다 今年度演習의 特色은 極東軍事設立以來의 大規模的인 點과 昨夏의 張鼓峰事件의 參戰者가 多數參加하야 對日意識을 煽揚에 努力하고잇다는 點이다

上海兩租界內에
靑天白日旗飜飜

【上海五日發同盟】靑天白日旗의 租界內揭揚禁止에 關한 我方의 抗議에도 不拘하고 五日 共同佛國兩租界에서는 孫文革命記念日에 籍하야 거의每戶에 靑天白日旗가 揭揚되엇다 그리고 兩租界當局은 이에對하야 默認的態度를 取하고잇스므로 三浦總領事는 今日午後 兩租界當局에對하야 嚴重히抗議하기로되엇다

辭令

(農林)總督府理事官 木田潔一郎
(京畿道)總督府道理事官 澤田東市
(鏡城中學)朝鮮公立中學校敎諭 河本進
(平壤高女)朝鮮公立高等女學校敎諭 彼末愛子
依願免本官 (各通)

人事·集會

▲古城龜之助氏 京城府會議員立候補人事次五日來社

市況 (五日)

◆米 賣生 三三〇〇 先限 三三〇〇

新案特許第二〇七七二〇號
コヤマ式安眠器
南京虫が絶對に一匹も這入らぬ南京防止敷物
コヤマ式を用ふれば安樂に寢られます!
●安心して買つて下さい!
キ、メ無き時は返金します
特約店募集 (規定書呈)
總發賣元 大阪市浪速區河原町二丁目 大和屋商店
効果確實

瓦斯鎔接器
燃ゆる金屬作業を最も簡易化する瓦斯鎔接と切斷工法
豐富實一式組合せ大奉仕特價提供
新設購入の絶好機會
◇特長ある製品の新らしい販賣方法◇
在庫豐富 カタログ送呈
專門製作 根津工業株式會社 大阪港區九條中通二丁目

大好評 愈々
記憶力旺盛 增進劑
早水藥草研究會 大阪市西區立賣堀北通一ノ五〇

春夏物
ワイシャツ カッター
品質優良·柄行斬新
製造卸 野井集商店 大阪市南區順慶町四丁目八三

小間物 歯ブラシ 雜貨
各種ヘーアネット本舗 つつみ印おメカハート本舗
株式會社 馬場惣商店 大阪市東區南久寶寺町二丁目

夏物
羅紗洋服揃
三ツ揃·オーバ·詰衿上下 ジンヤバ·ズボン·レンコート各種
御來阪之時랑御來店을歡迎
大阪市東區谷町二丁目 株式會社 川合貞商店

染料·塗料·藥品製造元
製造卸 直輸出入商 北條商會本店 大阪市東區日本橋筋五丁目

今新與からし
新與 蕃椒粉
月美人印カレーからしコショ製造本舖
類似品이 만히잇사오니 商標에 注意하시오
釜山 今山西商店 / 阿部本店 / 辻本商店 / 吉川商店 / 桑田商店 / 江口商店 / 山七商會 / 重枝商店 / 小野本店 / 中村商店 / 德元商店

手紙上手は立身出世が早い!
手紙の事なら何でも解る大辭判の手紙の本
新撰手紙大辭典
いろは文字大辭典 實用漢和大辭典
一種五圓十圓で敎へた秘法盡く公開
萬國秘密奇術寶典
本書內容目次の一部分
發賣元 大阪市東淀川局區內 合資會社 國民書院日報係

美와健康이빗나는
病芯治療藥으로
婦人病이速히全快한다
健康한愛兒를出産
多產報國
感激의 效果!
이런症狀이나아
帶下가만히흐르고, 厥冷, 月經不順, 頭痛, 眩暈, 히스테리, 子宮下垂, 內膜炎, 結婚해도애를못나코, 夫婦間情이엽고 美容이衰해지는데
帶下·婦人病 全快하는婦人藥
美神丸
藥價 五週分 一圓八十錢 十週分 三圓五十錢 二十週分 六圓五十錢
大阪市東區南久寶寺町 宮內善進堂
無代進呈

조기漁場의狂躁曲

바다에선 運命의아들 섬에선 凱旋將軍

목숨내걸고風浪과싸운代價는무엇이던가

孤島의歡樂境엔밤낮이업다

本社特派記者 沈貞燮 文 / 崔禧淵 寫 ②

바닷바람내가 오늘은 유난히더 나다 물빗보다도 더흐린하늘이 ᄲᅮ―여케 가라안저 금방이라도 비방울이 쏘다질듯시 찌프리고 잇다 느진아침이건만 햇발은아직도 아니보힌다 이섬에도 벌서 봄빛기는 사라저가는것갓다 어부의집 울타리에 페어잇는 복숭아나무는 꼿으떠러지고 입히퍼러케되여 시들을자랑하고잇다 그러나 바람은 차다 서풍이옷깃으로숨여들때마다 소름이끼친다 배들어오다는 소리가들린다 풍낭이심해진모양이다 먼저드러와잇던배들도이버리렴에 는떠나려고 새벽부터 나무와 식량과 물을실어섯스나 떠나지를 못하고잇다는것이다 이바람이큰바람이 뒤에지 암일휘뒤 알라 바다의영웅들도 풍파에는 엇지할수업시 자연의힘에 굴복하고만다 지금드러오는 배들은 바다에서기고나는 사공의 예감으로 물결이굴거질것을 미리 내여 잡은조기를두다잡고 미리 드러오는것이다

◇……◇

배가들어오면 섬안은 불뒤집는다 어느배가 몃동이나 잡앗는지 가잣슴을 한것이다 동이라는것은 조기천마리를 한동이라고 불은다 조기를배에서 내려가지고헤일때가도 한장하다 당동이면 오천마리 열동이면만마리 이것을 돈으로따지면 한동이에 삼십원으로부터 삼십오륙원까지이나 한 그물에 돈천원어치식잡기는 예사이다 이어부들은 농촌의근농들이며 해동안을 애써서 짓는농사버리를 하룻밤에도 버러놋는다 파면 바다의영웅이다 그만흔 조기를 새벽녁까지세고나면 어부들의손에는 거짓아닌돈장이듬북듬북주여진다 그러나 그들이 그만흔돈을 쥐게될때까지는 우연한일이아니다 한번돗을 달고 바다로 나갈때는 배한척에다생명을내걸고떠나는것이다 어느때 어떠한풍낭을 맛날런지 어떠쿡풍을 맛날지 내일의 운명을오직하늘에다 맛길따름이다 염길수무갈식되는 바다미든로 몰겨다니는 조기떼를 그리켜잣지만 나는것도 아니다 조수의 흐름을 쪼차 그들을 천노코는사흘이지나면 나흘이지나면 한돌과 물결과 그물만 처다보며 조기떼가 들기만 기다리고 동으로서로 몰결가는대로 창해를 표랑하는것이다 구름만 드날길만 흘거저도 사공의 눈은번개갓치 번쩍인다 사공은 배의전책임을진 선부다 배의동요가심해지면 어부들은 사공의 눈초리를보고 닷가물든비를한다 그들은 이러케 한사가치 마음을 못노코 한문하면 바다우에서 지내는것이다

◇……◇

섬에 드러온 어부들은 전쟁마당에서 도라온개선장사들이다 바닷바람에 꺼머케탄 장대한풍채는 보기에도 호방하기 짝이업고 어느때나 을내음새풍기는 얼굴들을 보면거치른 생활의한 모퉁을 엿볼수잇다 단순하고 거치른 어부들에게는 일종의운명론이잇다 내일이 어찌될지 모레가 어찌될지 모르는 인생일 그들은 기피 생각지안는다 한번바다에 갓다오면 돈은 돈대로 생기니 이들의 발이 어데로 가는가 젊기를 따라다니는 호조(候鳥)가티 제철을 만나는 시 어부의 뒤를따라 다니는 상인들은 어느틈엔지 벌써 섬으로 기어올라 산미테 즐비한가에 자리를잡고 어부들 유기를 대력하고잇다 갈렬른 소리와 장고소리가 벽어나것을 가리지안코 떠들기를 뒤흔든다 차울소리 가투사시력가 연이어서 나오면 얼굴에서는 갓드러진 서울가요소리가 나온다 여기에는 심심도 어는것도업어나 아니오이가 업다 낫선사람들끼리 낫선어부들에게 에드고 고도의환락경이 버러저 하룻밤을 이소동속에서샌다 (계속)

(사진은 위는 어장으로 몰려드는 장사치의 보짐 아래는 어부들의 휴식광경)

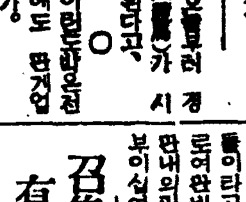

○ 오늘부터 경마(競馬)가 시작된다고. ○ 이런말이 시에도 떤게업는가? ○ 용―마필(馬匹)장러란 갑이엇스니까. ○ 현재가 한렴해서 사람을숙여? ○ 옷인안이 하덕하면 무슨짓을? ○ 마굴에서 끄내순 에인굽 발길로 『록』이라. ○ 말뽀다니 경마잼입 염지가 낫군그래.

◀五月六日(土曜)陰三月十七日◀立夏◀壬戌癸卯◀日出午前五時三十四分◀日南中午後零時三十分◀日入午後七時二十七分◀晝間十三時五十二分◀月出午後十時四分◀月入午前七時二十三分◀滿潮(仁川)午前六時五十分午後七時

들창문操心! 벌써장매도적이登場

요지음 날씨가따뜻하여지매들창문이열어노혀진이 만흔틈을타서 장매도적이 양복을 낙구어내던자가잇든 일부터 서대문서에붓잡혓다 그는 부내의선정(義州町)일백오십사번지 유창근(劉昌根)(二二)이라는 청년인데 죽림동(竹林町)에잇는 중앙여관에 부자의아들이라고속히고 투숙하야 그동안 장매질을 하여온것이 드러나 여죄를 취조중이다

召集解除된 有權者名簿 一定期限에公開

경성부에서는 지난사변에소집되엇다가 오늘일현재로 소집해제된 선거유권자는 사월일일현재로만들어 지난달이십칠일까지일반에게 열람시킨 명부와는 따로 오월일일현재로 선거인명부를만들어 육일부터 팔일까지 사흘동안 매일아침아홉시부터 오후네시까지 부청에서 열람시킨다 기한안에열람하지안흐면 이의신청을 할수업는것은 저번열람할때와갓다

京城行列車內서 天然痘患者發見

【城津】 천연두(天然痘)환자가국경의 엄밀한방역망(防疫網)을뚤고 조선내에드러온것이 열차에서 발견되어 대소동을일으켯다 삼일오후세시삼십구분 성진(城津)착 경성행(京城行)열차안에서 성진서이동반(移動班)이 만주국 목단강(牡丹江)으로부터 경성방면가는길에 태중삼(太中三)이란청년이 천연두환자라는것을 발견하고 크게놀래어 즉시하차시킨후 도립의원 격리실에 수용하는일방 성진서에서는 환자가탓던 객차일동은 성진역에 떼어노코 승객사십일명에게 모두주사를한다음 다른객차로 옴기는동시 문제의객차는 엄밀한소독을 하엿다고한다

中等籠球第九日戰績

京城中等學校春期籠球리―그戰第九日(五日)의 各校戰績은 다음과 가튼데 A部戰에서 養正은 四戰四勝의 培材를 이기고 京師는 延長戰끄테 三十一對三十의 一點差로 이겨 氣焰을吐하엿다

養正 63 (42/21 … 3/4) 7 培材 (審判…李想淳、尹相曖兩氏)

靑學 33 (15/18 … 16/14) 30 福中 (審判…崔海顯、尹相曖兩氏)

協實 31 (4 2/6 19 … 3 2/16 9) 30 京師

日本데盃不參加

【東京電話同盟】 國際代表에 推薦된山岸二郎選手는 海軍主計科士官候補生에 合格되어 海軍에 드러가기로 正式決定되엇는데 五日正午勝田日本庭球協會長은 日本代表委員會에 對하야 그經緯를 發表하고 또十日前後에 臨時委員會를 開催하고 我國의 態度를 決定할모양인데 호―프山岸選手의 海軍入이 決定되고 一方關西側의 國內欠實說도 硬化되여어스므로 本年度의 데杯戰參加는 不可能의 形態에잇다

◇六七瓩級 1、金周經(平體)七七、五 2、金殷成(徽新)七五、〇 3、文炳成(徽體)七〇、〇

◇七五瓩級 1、崔鎭植(江體)九〇、〇 2、洪斗杓(往體)八五、〇 3、權錫鎬(往體)八二、五

◇八二瓩半級 1、金炳星(徽文)九二、五(日本타이記錄) 2、李英煥(普專)八五、〇 3、朴奉山(鐵體) 洪鍾觀(普專)各八〇、〇

수미·運動

▲力道=朝鮮中央基督靑主催 本社後援 第十二回全朝鮮力道優勝權大會第二日 午後七時半 鐘路靑年會體育館(觀覽料=階下三十錢 階上二十錢)

▲籠球=京城中等學校春期籠球리―그第十日 徽文對中東、京師對龍中、大東對協實、靑學對培材 仁商對漢商 午後二時二十分 安國町徽文小學コ―트(觀覽料=一般十錢學生五錢)

▲蹴球=蹴協京畿支部主催全日本選手權京畿豫選…全普專對京城석커―戰은 午後四時부터 京城運動場에서 擧行(觀覽料一般二十錢、學生十錢)

▲野球=京城實業野球聯盟主催 春期實業野球리―그第一日 府營對鐵道第一回戰(午後一時半) 遞信對殖銀第一回戰(前試合終了三十分後)京城球場(觀覽料=一般四十錢 普通二十五錢 學生十錢小學生五錢)

大京城發展의"癌" 都市의暗黑面을調査

特別委員會를組織하야調査에着手

社會事業施設擴充에邁進

경성부에서는 대경성발전의 장래에대비하야 사회시설을확충강화하고저 선진도시의 예에따라 권위잇는 사회사업조사위원회(社會事業調査委員會)를 설치하야 각종기본조사를 철저히 하기로된것은 총후생활안정문제가 각방면에서 부르지저지고 잇는때인만큼 주목과기대를 끄으는바이다.

해마다 인구가격증하야 도시가 급격한 발전을하는 이면에는『생활패배자』인 빈궁민이 늘어가 도시의 암흑면을 형성하는데 현재에도 그수는 십만명에 달한다 이것이도시의 발전 위생 보안상미치는 영향은 중대한것으로 선진대도시에서는 사회사업과 그시설이 중대한 행정부문의 하나가 되어잇슴에 불구하고 과거경성부의 사회사업내지 시설에는 일정한계획이업시 그때그때의 절박한 필요에쪼끼어 사업을 계획하여온결과 이러타한 실적을 나타내지 못한것을 간파한 고교부윤(高橋府尹)은 작년말 착임이래 사회사업과 시설확충에 유의하야 연구한결과 제일착으로 기본조사기관인 조사위원회설치를결의하고 예산도 사천사백여원이 통과되엇스므로 드디어 실현에 착수하게된것이다 조사위원회의위원은 사회의 중진을 모으는 의미에서 각방면의 경험학식이 풍부한 사람중에서 삼십명을 추려 부회의원선거가 끗나는것을 기다려 유월초에 임명할터인데 동위원회의 조사항목으로는 아동보호시설 의료시설 경제보호시설 노동보호시설 기타일반구호사업의 광범위에 걸처정확, 방면위원의 협력을 어더이개 예년걸처 면밀한 조사를 할터이다

부당국에서는 이조사결과를 나침반(羅針盤)으로하야 각방면의 사회사업과 시설확충에매진할터이므로 동위원회설치는 경성부사회사업과 그시설확충에 획기적성과를 나타낼것으로 각방면의 기대가 자못크다

이문제에 대하야 고교부윤은다음과가티 말한다

경성부사회사업은 무엇을 어떠케할것인가하는 목표를 이위원회에서 정하게될것이므로 부당국의 사회사업과 시설확충에 획기적효과가 잇슬것으로 지금부터 기대하고잇다

非運動員의輕率로 吳氏立候補辭退

"有權者戶別訪問事件"에引責

경성부회의원입후보개시이래처음으로 당새날입후보사퇴가 잇섯다 부내청진정(淸進町)백구십칠번지 오정환(吳貞煥)(三二)씨는 문기옥(文箕玉)씨외 네명의추천으로 입후보접수첫날인 지난달이십이일 추천후보로 나와 이래맹렬한 운동을하야 망화문뭄웅조합장의 공직기관로 상당히 유력시되던바 사흘날에 이르러 정식운동원도 아니면서 동씨를 위하야 유권자를방문한 사람이 잇는것을 종로서원이 탐지하고 선거위반으로 검거취조함에 이르러 동씨는 그책임을 느끼고 당새날 오후네시드디어 추천후보를 사퇴하는 계출을경성부에 제출하엿다 이로써입후보자는 팔십칠명이 되엇다

價格引上한 사이다種類

기보=조선산 사이다, 시트론의현정가격을 고치어 사일부터 한병에 소매가격일전식을 더올려주기로하엿다함은 조간에보도한바와갓거니와 이번에갑시오른게된것은 조선산 사이다네종류인데 아래와갓다

▲호지사이다―十七錢을十八錢으로

▲스타―사이다―十七錢을十八錢으로

▲마피도쏘로(鼓舞)사이다―十七錢을十八錢으로

▲참톤사이다―十八錢을十九錢으로 올린것

이상은 사일부터 실시하기로되엇는데 이상가격은소매가격이다

全朝鮮消防講習會開催

조선소방협회(消防協會)주최의 전조선소방강습회는 오일에개최하야 십일일까지 계속될터인데 오일오전열시 경무국장대리 북촌(北村)방호과장의 훈시로 시작되어 전조선 수화재방호경방(警防)의 제일선에서잇는 각도에서 뽑은 소방대표자와 경찰관대표자 구십여명은 비상시에 열린 이강습회의 중요함을느끼고 긴장한가운데 열심으로 강습을받고잇다

집나간안해를차저주

사일오후 열한시경 부내누하정(樓下町)일백삼십번지 박태수(朴泰洙)의처 곽원신(郭元信)(二七)은 부부싸움끗테 죽는다는유서를써노코 집을 나가버린채돌아오지안허 밤새도록 안해가돌아오기를기다리던 남편박씨는오일동대문서에수사원을제출해왓다

不發火藥爆發 人夫五名死傷

京慶北部線工事場慘事

당새날 아침 여덟시실분경 양평군용문면화전리(龍門面花田里)경경북부선제육공구 송인(宋松)組에서 일하던 인부중 그중두사람이 도율송더 벌려고 갈동엽을불러다서 화약대창조 한가운데서 러든리구멍을파고잇다가 갑작히 남어잇던화약이 터지는바람에 한사람은무참히 즉사하고 여메서 일하고잇던인부중 네명은중상을 입엇는데 모두 다문경도립병원에실려왓다

▲全南光陽郡玉谷面仙柳里金成萬(?)即死▲忠北永同郡深川面龍塘金世永(?)▲全南谷城郡立面柳鳳里(?)▲忠北槐山郡延豐面曜下里白日大(?)▲忠南公州郡鷄龍面中壯里 金大鍋(?)以上重傷

商工聯合大運動

一般에게無料公開

서울의상공인들의 체육명절인 제십이회전경성상공연합대운동회는 경성상공협회주최와 본사후원아래 이욱고 명칠일오전열시부터 경성운동장에서 호화스러운막을열기로되엿다 대망의날을 압두고 작오일오후 여섯시부터 종로이정목 영보그릴에서 준비위원회가 열리엇는데 삼십여명위원이 참석하야 대회진행에대한 제반사항을 충분히 토의한바잇섯다 대회를하루압흔 상공계와 각사원들은 만반준비를마치고 오직이날이 밝기를기다리고잇슴으로 이날의입장자에게는 무료개방하기로되엿다 선수제군은 이날오전여덜시까지 파고다공원에집합하야 아홉시부터종로를행진하야 운동장으로 들어가기로되엿다

無錢取食하고 豪氣부리다니

시내누하정(樓下町) 이백사십오번지에사는 석란양 김영덕(金榮德)(二)파 가튼번지에 사는 김낙국(金樂國)은 나혼날오후 아홉시쯤하야 관철정종로회관(鍾路會館)에가서 청원각수의술을 흥거웁게 마시고는현금이업스니 수입인지로 바드라고 호기잇게 내미럿스나 주인이 그러한것은 밧지안켓다고하자 닷는대로 그릇을 때려부시고종로서에 붓들려가서 객지잠을자고잇다

假刑事의 留置場갈짓

기막히가형사―사일오후여섯시쯤해서부내숭인정(崇仁町)뒷산에서창신정(昌信町)사는방인순(方仁順)이라는처녀가 그의애인김준(金俊)(假名)과 몰래만나서 속삭이고잇는것을 들여다보던사나이가 뛰여나와『나는형사인데 너이들은무슨나쁜짓을하는냐』고 눈을부르뜨고꾸지즘으로 남자인김은 그자리에서 도망을치자 폭행을하려고 하엿다가 붓잡혓는데 그는 신당정(新堂町)칠백삼십사번지 자동차운전수 이성재(李成載)로서 방금 유치장에서 울지고잇다

鐵筋의六十餘力士

豪壯! 會場을威壓

本社後援 力道大會初夜空前의盛況

朝鮮의 一流力士들이 總網羅되어 霸權을決하는 朝鮮中央基督敎靑年會主催와 本社運動部後援의 第十二回 全朝鮮力道優勝權大會第一日은 豫定과가티 五日午後八時부터鐘路YMCA體育館에서 參加한 六十四鐵筋勇士의 入場式으로幕이열리엇다 먼저式順에따라宮城遙拜와 皇軍武運長久祈願의一分間默禱가 끗난後 張權氏의先唱으로 皇國臣民의 誓詞를 齊誦한後 大會長 尹致昊氏의 開會辭에뒤이어 參加選手一同을 代表하야 李英煥(體專)君의 宣誓文朗讀과 審判長李圭鉉氏로부터 競技에對한 注意說明이 끗난다음五十一瓩級의 推上競技로부터 壯快한競技가열리엇다

이날에는 推上競技만을 行하바各階級의 三位까지의成績은 다음과가트며 八十二瓩半級에잇서서는 徽文中學의 金炳星君이 昨年度 全日本選手權大會에서 作成한九十二瓩半(二十四貫·百五十四斤)의 日本타이記錄을지어 滿堂을熱狂케하엿다 그리고 今六日에는午後七時半부터 引上競技가열리다 (寫眞은 競技光景)

◇五一瓩級 1、徐廷哲(舟體)六二、五 2、池龍晃(舟體)六〇、〇

◇五四瓩級 1、朴潤吉(舟體)七五、〇 2、金銀國(尊體)七〇、〇 3、吳点寅(體研)六七、五

◇五七瓩級 1、崔恒基(靑學)九〇、〇 2、李英煥(體專)八五、〇 3、李憲大(城體)七二、五

◇六〇瓩級 1、李泰鎔(徽體)七二、五 2、金永熙(無所屬) 金昌熙(徽文)各七〇、〇

中等籠球聯盟戰九日現在

【A部戰】

順位		京師	大東	協實	養正	福中	靑學	培材	龍中	(比率)
3	京師	:	○	●	○	○		○		0·800
4	大東	●	:		●		○	○	○	0·600
2	協實	○		:	●	○	○	○	○	0·833
1	養正	●	○	○	:	○	○	○	○	0·900
7	福中	●		●	●	:	●	●	○	0·200
5	靑學		●	●	●	○	:		○	0·333
6	培材	●	●	●	●	○		:		0·250
8	龍中		●	●	●	●	●		:	0·000

【B部戰】

順位		徽新	中東	道商	普成	徽文	漢商	仁商	(比率)
1	徽新	:		○	○	○	○	○	1·000
1	中東		:	○	○		○	○	1·000
4	道商	●	●	:	●	○	○		0·400
3	普成	●	●	○	:	○	○	○	0·667
5	徽文	●		●	●	:		○	0·250
6	漢商	●	●	●	●		:		0·000
6	仁商	●	●		●	●		:	0·000

廣告

今日天氣…晴後雲

中風이낫는다

半身不隨와혀뻥기고手足痲痺가 速히全快되십니다

豊山院

부스럼·여드럼도 梅毒性이만타

百發百中根治되는內服藥

梅毒은全身病!

身體의一部分에 무슨 부스럼이생긴다던가 눈이진무른다던가 코가떠러진다던가한다해서 그것이 다만 一局部에만 局限된病이라고만 생각하섯다가는 큰일납니다.

梅毒性의諸疾患

이러한症勢의病은 이藥으로根治된다

梅毒과體毒의根治藥 아지아丸

主治効能

注文하는方法

發賣元 和田合名會社 東京市淺草區馬道三ノ一〇

不老長壽 強精回春 更少年藥 百補丸 一劑十圓 京城堅志町 平和堂

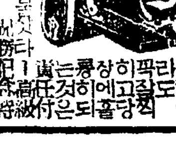

ツバメ寫眞機 無代進呈 ツバメ寫眞機商會

特効劑 淋疾·敗血症·丹毒·産褥熱 Neo Kanchilin ネオカンチリン 京城 西大門町 圓岩合資會社

補腎補陽秘方仙藥 精力丸

젓不足 젓이잘나옵니다

桃屋의桃 詰罐 날것보다맛잇는 白桃·黃桃

中部版

中小商工業大不振 主從休失業者六千
人絹織物業者들은全滅狀態
府總動員課調査 三月末現在

경성시내에서만 시국관계의영향을바더 실업한사람이 삼월중의 조사에따라서 육천명이나되는것을 알엇다

경성부 총동원과의 발표에의하면 지난일월부터 삼월말일까지 시내 중소상공업자 즉 대소제조업 제사 인견직물 고무제품 피혁제품 철강과 기계기구제조 유기제조 목형제조 화양가구제조 제유업 귀금속세공업 활자주조 양복재봉업등 팔백여시설공장에서 종업원은 약일만칠백오십육명이 잇다 그런데 그중 업적이 조치 못하야 영업을 중지한 영업자가 사백여명이오 그를따라 오천팔백십구명의 종업원도 실업하게되엇다

여는 중소상공업자의 구제대책에 중대한암시를 보이는것으로 매우 주목되는바이다

그런데 이를 영업주별로보면 인견직물업자는 여섯곳에 종업원은 이천일백이십사명으로 거의 전멸상태에 빠젓고 그다음은 고무화제조업자 이십팔명에 그종업원은 이천육십오명중에서 휴업 또는 실업자로 볼수잇는 업자는 열세명에 그종업원이 일천칠백구명이다 그리고 양복재봉 현업자수 사백칠십사명에 종업원은 삼천일백사십명으로 휴업 실업한업자는 일백륙십사명 종업원 일천오백칠명이다 이와가티 시내 각중소상공업자들은 모두 그업적이 조치못하야 금후의경향을 매우 염려하고잇는데 그자세한 내용은 다음과갓다

業種別	三月末現業者 從業者	三月末休失業者 主從業者
大小製造業	六九七	三三
製絲業	一三四	六八
人絹織物業	二、一二四	二、一二四
고무靴製造業	二、〇六五	一、七〇九
皮革製品製造業	五二三	五四
鐵鋼加工機械器具製造業	六七三	八六
鍮器製造業	二〇四	二〇四
木形製造業	一一九	一三
和洋家具製造業	九六八	一五四
製油業	六四	二
貴金屬細工業	六四一	五四
活字製造業	四二	五
洋服裁縫業	三、一四〇	一、五〇七
總計	一〇、七五六	五、八一九

坡州郡內各駐在所 警備電話架設準備

【汶山】파주군내 유개경찰주재소에 경비전화가 가설되지 아니하야 긴급을요하는 통신에 는 불편한바이엇슬뿐아니라일반민중의 생활상에도 또한많은불편이 만흔이잇서서 그중요성이 날이갈수록 심하야 관계당국에서는지급히 가설코저군내 독지가에게원조를 구하얏든바 현재기부신청자가 육천여명이고 현금총액이 이천원 이라한다 이경비전화가 완성되는때에는 일반민중에게도 사용키로되엿다한다

教育功勞者와 永年勤續者表彰
安城郡教育總會에서

【安城】안성군 교육총회는 지난삼일 오후한시부터 일죽소학교(一竹小學校)에서 성대히개최하엿는데 당일은 총회석상에서 교육공로자와 근속자의표창이잇섯다 금번표창을받는사람은 아래와갓다

▲教育功勞者 朴炳業 ▲十年勤續者 陳永善

仁川商議會頭
決定아직遼遠

【仁川】누보─인천상의회두 보회두선정문제에대해서는 누보한바와가티 사무당국에서는 의원의원회와 전형위원회등의 몃차례나 회합을하엿스나 아직도그결과를보지못하엿스며 지난사일에도의원회를 개최하엿스나 그역시결말을 보지못하고 오일오후에서열고 그결과를 보아서 오는팔일 오후세시부터 동회회의실에서 의원총회를 개최코 협의하기로하엿다 그때에도 결정이되지못하면 투표로써 선정할수밧게 업는모양이라는바 이문제는 파란에파란을 거듭하고잇느니만치 실업단부민으로 하야금 의혹속에씨어 잇게하며 사무당국으로서도 우울한 현상이라한다

直洞婦人會基金으로 田畓과現金寄附
楊州文承卓氏特志

【楊州】양주면가릉리 직동부인회(楊州面佳陵里直洞婦人會)에서는 옥외근로작업에 매진하야만흔실적을나타내고잇슴에 감격한도회의원 문승탁(文承卓)씨는팔두락논과 밭을제공하고 다시잡실과 상원(桑園)을제공하야 겨려하얏슴으로더러 이번에는 동부인회에기본금으로 이백원의 기부가잇서 이것을기초로 더욱생산보국에 매진하리라는바 일반은 씨의특지에감격하고잇다

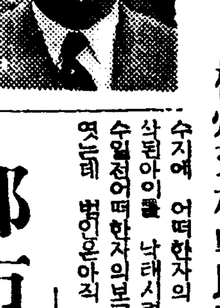

(사진은 문승탁씨)

簡保新規募集

【元山】지난사일풍 원산체신분 ...이사야잇운불

伊川至急電話申請

【伊川】강원도이천우편소(伊川)에서 금번지급전화는진 청자를모집이라는데 신청자는 다음과갓다고한다

▲優先權者 朝鮮日報社伊川支局 ▲其他 朴凡秀商店 太昌醫院 金仁寶 天主教會 平和館

白熱的書面戰
仁川府議選擧戰

【仁川】인천부의원 입후보거를은 지난오일오전열한시까지 정원에 두명이 초과되엇다 지난사 ...스므로 정원서에서는 역안수사일에 새사람으로 장흥호(張興浩)씨의 거출로 삼십오명에달하엿슴에 그후로는 아직 이 도라오지안엇는데 아직 출마할사람이 유력한 그양잇는모양이며 후보난을의 예지로서 면전이 백열적으로 버러저서 두사람초과에도 입후보자들은 가슴을 조이고잇는현상이다

新任教員指導會
開豐郡에서兩日開催
新教育會의趣旨徹底를爲하야

【開豐】개풍군에서는 초등교육회중가회에따라서 교원의 증원과 이동때문에 신입교원을 다수배치케 되엇다 이들 교원에 대해서 신교육령의 취지철저와 교육정신의 만전을 기하기위하야 시입교원지도회를 오는칠오일 개풍군청에서 신축일동정교공립소학교에서 양일간개최키로되엇다한다

地方人事

▲中島源次氏(楊州土木管區所長) 京城土木管區所轉勤人事次本社楊州支局來訪
▲十倉熙市氏（楊州土木管區技手）京畿道土木課轉勤人事次同上
▲矢ケ部公一氏（楊州土木管區技手）水原土木管區轉勤人事次同上

라디오프로

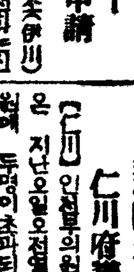

五月六日（土）

▲午前六時（東）라디오體操 ▲同七時 頁樂體操 ▲同一〇時三〇分 家庭講座 ▲正午 時報 ▲（東）日用品市價 ▲午後〇時五分 吹奏樂（國宣─） ▲同〇時三〇分 뉴─스 ▲同一時二〇分 京城運動場實況 ▲同一時二〇分 早大對京城─그라운드戰（實況）─京城球場으로부터中繼─ ▲同四時 뉴─스 經濟市況 ▲同六時 童話『은방울이야기』 ▲同六時二五分 어린이新聞 朴仁範 ▲同六時三〇分 講演『自然을사랑합시다』 城大 金 晉 ▲同七時 뉴─스 天氣豫報 ▲同七時三〇分 講演（第十三回 兒童愛護週間第五日）兒童의養育과心理（家庭의指導）鄭 寅 燮 ▲同八時 唱劇調 一、短歌 어회靑春 二、唱劇調 沈淸歌 ▲同八時三〇分 라디오小說『男妹』 丁玉元 ▲同九時 京畿歌謠 一、赤手單身 二、靑春歌 三、사발歌 四、노래가락 五、短篇打鈴 黑 任 成月 ▲同九時三〇分 뉴─스解說 ▲同九時四〇分 時報 氣象通報 明日番組豫告 ▲同一〇時 地方으로보내는뉴─스 ▲同一〇時一〇分 中等學校野球 金山銀 姫

第一放送

▲午前六時三〇分（東）英語講座 土曜講座（十一）▲同一〇時一〇分（東）家庭時間 ▲午後零時五分（東）土曜 『쿤서─트』이어서（東）東京大學野球聯盟리─그戰實況─明治神宮外苑野球場에서中繼─ ▲同六時二五分（城）廣播兒童劇『玩具』 ▲同七時三〇分（東）國歌歌謠 번역한다

都市對抗씨름大會
오는廿九日밤開城座에서開催
全朝鮮力士動員期待

開城支局後援

【開城】개성체육연구소（開城體育研究所）에서는 본사개성지국후원으로 오는이십구일밤 개성좌에서 도시대항 씨름대회를 개최하기로되엇다 대회에는 전조선의 각지씨름꾼이 총동원하게 되리라는바 개성선수들은 이 기회에 과거의 명예를 일신하고 개성의 명예를 보고자 연습에 분투중이라 한다 씨름은 조선의 고유한 무예로서 이번대회에는 각지로부터 다수의 출전이 잇슬것으로 보이며 일반의 흥미와 기대는 자못크다

▲申込期日＝五月二十一日까지 ▲申込場所＝活品堂藥房 本報開城支局 ▲申込金＝每團體一圓 ▲團體＝每團體三人組 ▲賞品＝三等까지(優勝旗及副賞)優勝團體는府道汽車費를負擔

貯水池에兒屍

【春川】춘천읍내외촌리(內外村里)중앙수리조합(中央水利組合)저수지에 어떠한자의 범행인지만 살된아이를 낙태시켜 버린것을 수일전어떠한자의보고로 발견하엿는데 범인은아직 잡지못하얏다

開城中學新築着工
五日、地鎭祭舉行
一萬六千坪에十九萬八千圓으로 七月頃에는校舍의一部竣工

【開城】개성 공유게의 유지고 한봉(高漢鳳)씨의 이십만원 회사로 개성공립중학교（開城公立中學校）가 탄생되엇다함은 기보한바어니와 지난오월오일 오후두시 덕암정（德岩町）동교부지 신축공사장에서는 경기도 산하(山下)학무과장의 임석을비롯하야 동교 고교(高橋)교장 부의원 각학교대표 언론관계자등다수한 공직자가 참집한가운데지진제(地鎭祭)를 엄숙히거행하엿다 그런데 동교부지는 일만육천평이며 총건축비는 십구만팔천원이바 동공사는 부내대화정(大和町)송원공무소(松原工務所)에서 청부하여 지난사월이십오일공사를 개시해서 오는칠월중순경에는 일부의 교사를준공하리라한다 (사진은지진제광경)

安城郡各邑面 立候補屆出數

【安城】안성군내 각읍면의원선거전은 시일이박두함을따라 자못 입후보자의 작전은 날로맹렬한 운동을계속중인데 지난삼일까지입후보계출자는아래와갓다

▲安城邑一三 ▲定益面一四 ▲金光面一〇 ▲瑞雲面三 ▲薇陽面一 ▲大德面二 ▲孔道面七 ▲元谷面九 ▲陽城面八 ▲一竹面一三 ▲二竹面一一 ▲三竹面一〇

再出馬者는地盤死守
新人들은"게리라戰"
二百票以上이라야當選圈內에
京城府議選擧戰方酣

경성부회의원 입후보자는 이틀날팔십팔명에 달한채 다세날까지사흘동안은 한사람 입후보되함에 이르러 팔십팔명으로 되엇다소 원조과는 십팔명으로 되엇다소화십년오월에시행한 총개선때에 오경화(吳敬煥)씨가 처음으로사퇴한일이 잇엇으나 이번에는 경원사십팔명에입후보자육십사명으로삼할삼분의초과인데 이번은이할팔분의 초과바게안되니 그경쟁은아즉까지는 그리격렬하다고는할수업다 소화십일년구월 부역회장에의한 증원선거때에는 열다섯명에 이십구명이나와거의 오할의 초과률을 보인때는잇스나 이것은특수한경우이니 조종할수는업다

이번선거에는 대체몃표나어드면당선될것인가? 입후보자는물론 관계자가모다궁금히 넉이는 문제이다 저번총개선때에는 일백팔십칠표가 최저（최고는오백사십일표）이엿섯는데 그때에는 이만일백칠십표를 유권자수 이루엇거니와 이번에는 유권자수가 는것 기타를 계산에 너허도 이백표이상이면 당선권내인것은 틀림업는사실이다 그러나 종별방문이라는 선거운동의 비밀실을 줄이곰지당한 입후보자로서

迫到한蹴球大會
人氣의焦點은血脈蹴球團에
大會役員選定諸般準備進行

【永登浦】기보한바와가티 본보영등포지국주최 제육회 기호축구대회(畿湖蹴球大會)는 오는오월칠팔 사양일간 영등포방하대(放鶴台) 운동장에서 개최키로되어 방금주최본부에서는 그준비에 분망하고잇다 동대회는중부조선의 가장권위잇는 축구대회로 매년 기호일대의 인끼를 열광시키고잇는터인데 금년에도 벌써부터 동대회를목표로 각지축구단체에서는 맹렬한연습을게속하고잇다 더욱 금년대회에서 가장 흥미를끌고잇는 숙제（宿題）는 연이년간 우승을 한혈맥축구단（血脈蹴球團）이 과연금년에도 게속적으로 연패(連覇)를 완성하야 맘회있는우승기를 영구히 차지하게될는지와신상담분패(憤敗)의설욕을하랴고 그기세자못왕성한 숙적(宿敵)에게 최종의 『골·인』을 한거름아페두고 석패할는지 그기술의 백중함은 미리예칙을 허락하기어려운형편으로 그승부에대하여는모두가 흥미를 가지고 대회일을고대하고잇다 그리고 주최자측에서는 닥처올동대회에 대비하야 제반준비에 빠진이 업도록 다음과가티 대회역원을 결정하엿다

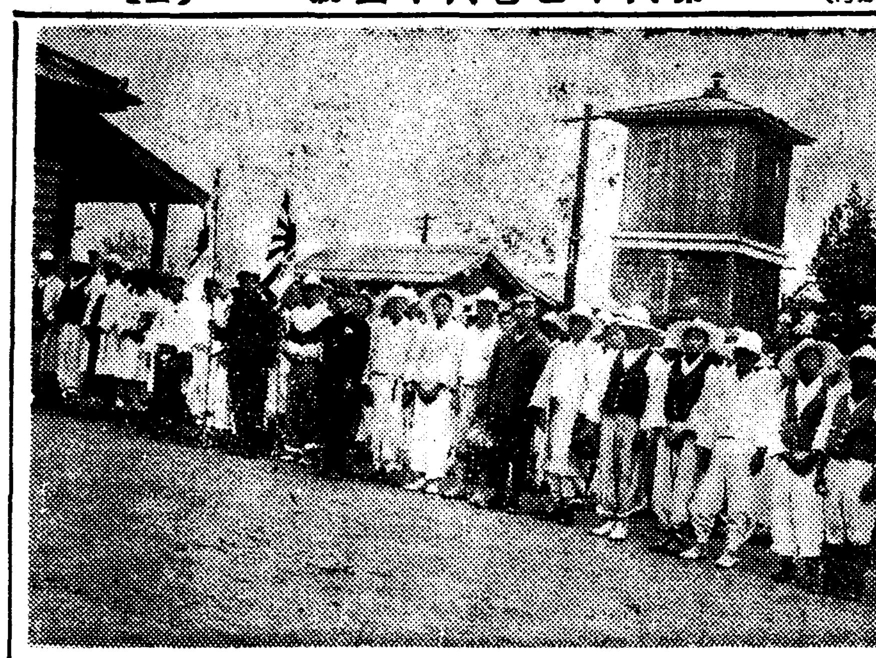

大會役員
▲大會長 南廷彩 ▲副會長 申福男 ▲總務 金毅植 ▲庶務部長 李鍾鳴 ▲競技部長 徐相國 ▲進行部長 趙文璣 ▲財務部長 崔永學 ▲審判部長 金永仁 ▲宣傳部長 李子順 ▲通報部長 姜範善 ▲記錄部長 朴龍人 ▲接待部長 崔昌培 ▲準備部長 裵約翰 ▲計時部長 李萬春 ▲救護部長 洪承喆 李化永 閔載敬 ▲顧問 長谷川修一 柳鴻 金寅洙 ▲參與 李昌仁 朴容三 黃癸鏞 白童鉉 李泰善 崔俊永 李永奉 李允榮

菩薩가티착한女子
거리에쓰러진어린乞人을 집에데려다가保護治療

남의목구멍에 넘어가는음식이라도 빼서먹을수잇스면 사양치안호랴 덤비는야박한세상에 여기는 길거리에서 쓰러저죽어가는거지아이를 업어다가 자기집에서 구료를하는 착한여자가잇다 이일오후두시경 삼판통(三坂通)백십번지 가등강미자(加藤岡美子)(三二) 영전초대 (永田初代)(三三) 두여자는 경성역아플지나다가 조선아이거지가 길거리에 쓰러저서 죽게된것을보고 역시 지나가는 죽첨정(竹添町)이정목 십사번지 김창완(金昌完)(二〇)이 본정서에 알리게되엇다 동서에서는 야박한세상에 산부처님저란 청년의 조력을 비러서 거지를 삼판통자기집으로 옴겨다 누이고 사흘동안이나 약파음식을 먹이어서 살린것이 오월 동에 감격하야 그를표창할려고 생각하고잇다

늑대잡은賞金
減下키로發表

늑대잡은 상금이내리엇다 경기도에서는 재래로부터 늑대를잡은사람에게 상금을 주어왓는데 이상금이 재래에는 한마리 늑대에 십오원씩주던것을 비상시국의 도재정상관계라하야 오월일일부터는 큰늑대 한마리에 십원 늑대새끼한마리에 오원씩주기로결정하엿다

楊州勤勞報國隊
京義線複線工事에出動

【楊州】홍아건설(興亞建設)장기전에 총후국민으로 최선을 다하는 근로보국대의 활약은 자못 주목되여 양주군에서도 제일차근로보국단을 철도공사에 동키로 되엿다 백석면(白石面)광적면(廣積面)근로보국대 이대장정오십명은 군속 신기직(申奎植)씨 인솔노 사일 의정부역출발로 경의선 문산으로 철도공사에 종사하고자 출발하엿다 (사진은 근로보국대원일동)

第12回 全京城商工聯合大運動會
明日（第一日曜） 場所 京城運動場
集◇◆◇發 五月七日午前八時 파고다公園、出發 午前九時 鍾路通을 經하야 午前十時入場(雨天이면五月十四日 第二日曜日로延期함)
商工人의名節 參加團體廿六 男女選手 二百五十餘名
主催 京城商工協會 後援 朝鮮日報社

開城 蝀龍窟探勝團員募集
時日 五月十三日午前一時 會費 十六圓 申請期日 五月十一日까지
募集人員＝二十名限定 探勝코쓰＝蝀龍窟 藥山東臺 妙香山 大同江船遊
主催 朝鮮日報社開城支局

開城 全朝鮮男女民謠콩쿨大會
時日 五月十七日午後八時 場所 開城座 申込期日 五月十三日까지 申請金 每人五十錢
主催 松京硏樂會 後援 朝鮮日報開城支局

仁川 全朝鮮弓術大會
時日 五月九、十、十一日三日間 場所 桃山公園武德亭 會費 每人一圓五十錢式
主催 仁川武德亭 後援 朝鮮日報仁川支局

新人 短篇傑作集 發賣

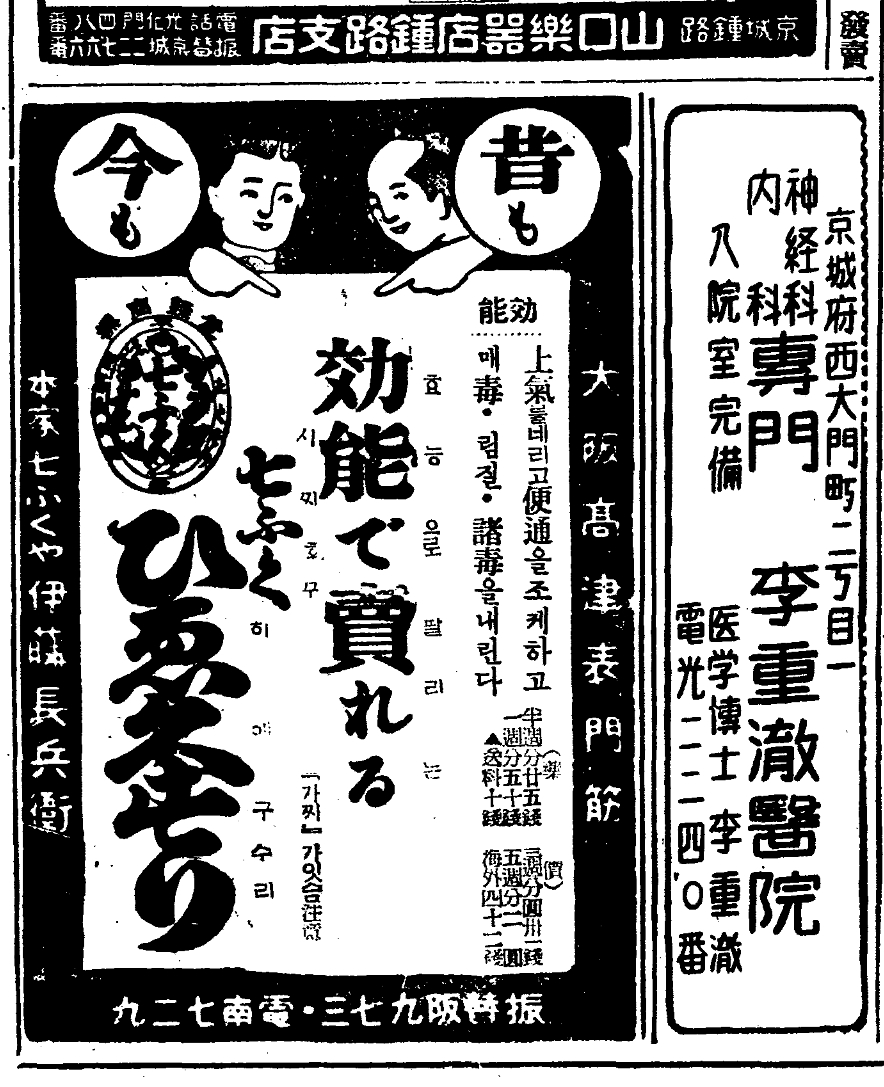

京城府西大門町二丁目一 神經科 內科 專門 入院室完備 李重澈醫院 醫學博士 李重澈 電光二一二四〇番

祝 第十二回全京城商工聯合大運動會
(五月七日・於京城運動場)

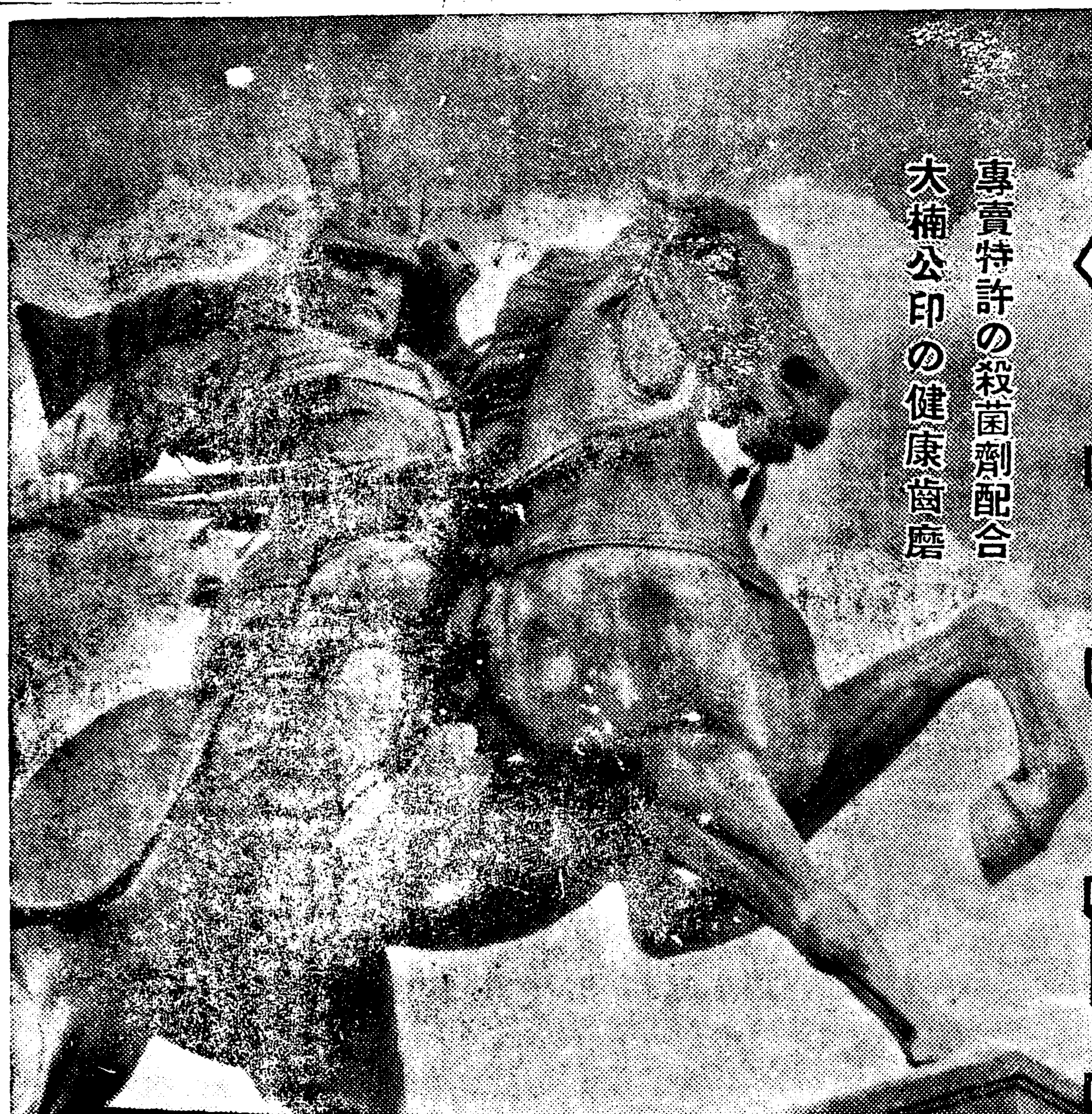

藥用 クラブ歯磨

專賣特許の殺菌劑配合
大楠公印の健康歯磨

健康한歯…興亞의力！

ロ 口腔衛生은 單純히齒만의 問題가아닙니다。얼마나만흔病이입으로부터 始作됩니까、齒磨의選擇도 훨신더嚴密히하셔야될것입니다！ 特許의優秀殺菌劑配合의 クラブ齒磨를 使用하심으로팔미아마 齒도身體도 훨신튼튼이될것입니다。

★ 아무튼配合된殺菌劑는 一萬倍로稀釋시킬지라도虫齒、齒槽膿漏의黴菌을爲始하야肺炎菌까지死滅시킬수잇는故로

結核 コメソツド ハツモン

肋・腹膜炎 最新治療藥

本劑는 酵母菌及多種의 非病原菌에서 抽出한 活性酵素注射劑로서 已存結核注射劑와는全然그趣意가다릅니다

本劑의作用

一、特殊「엔치ー므」의作用에依하야病原菌의發育을阻止하고且死滅케함
一、網狀內皮細胞를刺戟하야白血球를增多케하고賦活作用을旺盛케함
一、赤血球沈降速度를正常케함
一、各種비타민의供給에依하야榮養을增進함
一、微熱을降下하고食慾을增進케함

本劑의光榮

大學病院、赤十字病院、滿鐵、三井其他各官公私病院採用을蒙하고잇슴

適應症

肺結核、肺浸潤、肺尖加答兒、肋腹膜炎、眼結核、腸結核、膀胱結核、慢性濕疹、小兒腺病質、一般虛弱體質、榮養及食慾增進等에卓効함

=詳細文獻贈呈=

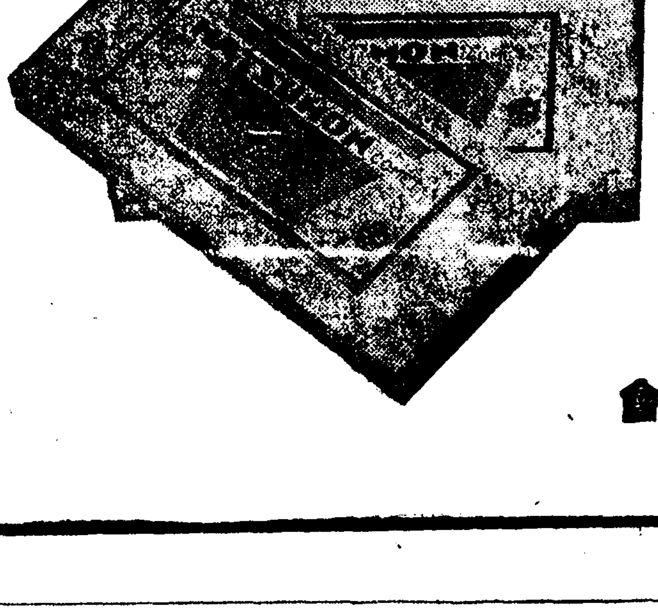

包裝

發賣元 大阪市今橋二丁目
黑田藥品商會
支店 東京市本町三丁目

戰勝丸 登錄商標

明治四十年四月二十三日登錄濟

急性 慢性 胃腸・肺・肋膜에

『戰勝丸』의主治効能

胃病・腸病・腸胃加答兒
溜飮・消化不良・健胃强壯
胃弱・胃痛・癪氣・嘔吐
腹痛・水傷・食傷・肺結核
肺炎・肺尖加答兒・肋膜炎
氣管支炎・氣管支加答兒・
袪痰・鎭咳

定價表

八十粒入 金壹圓
百七十粒入 金貳圓
二百八十粒入 金三圓
五百五十粒入 金五圓
千二百粒入 金拾圓

大阪市天王寺區上本町八丁目
本舖 浪速製藥株式會社
電話天王寺一七二八番 振替大阪四二八六二番

配給所 京城府黃金町六ノ二九

奏効如神

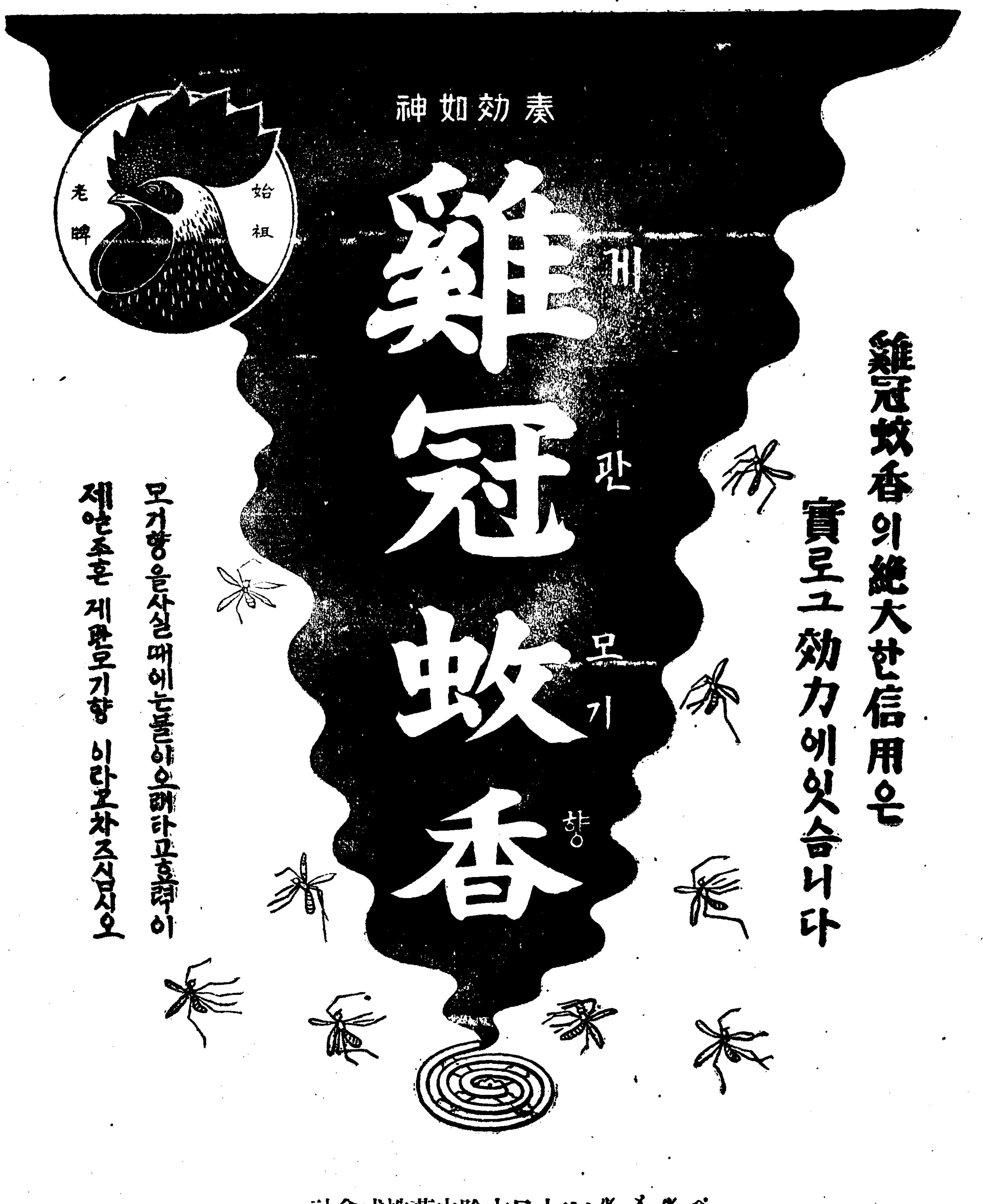

雞(계)冠(관)蚊(모기)香(향)

雞冠蚊香의絕大한信用은
實로그効力에잇슴니다

모기향을사실때에는불이오래타고효력이
제일조흔 계관모기향 이라고차즈십시오

ペルメル キンチヨール 本舖 大日本除虫菊株式會社